UNIVERSIDAD DE COSTA RICA

AUROL
Archivo Universitario
Rafael Obregón Loría

Edición
25
Junio 2020

Documento del Mes

Carta del ex presidente de la República, Sr. Ricardo Jiménez*, 1923

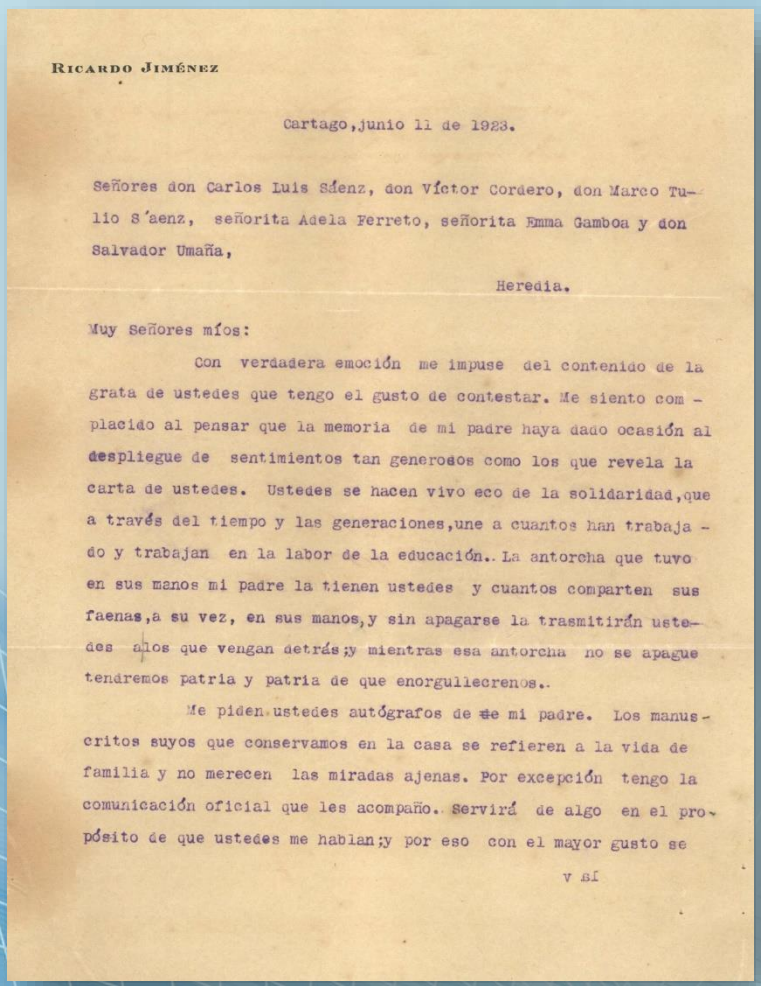

RICARDO JIMÉNEZ

Cartago, junio 11 de 1923.

Señores don Carlos Luis Sáenz, don Víctor Cordero, don Marco Tulio S´aenz, señorita Adela Ferreto, señorita Emma Gamboa y don Salvador Umaña,

Heredia.

Muy Señores míos:

Con verdadera emoción me impuse del contenido de la grata de ustedes que tengo el gusto de contestar. Me siento complacido al pensar que la memoria de mi padre haya dado ocasión al despliegue de sentimientos tan generosos como los que revela la carta de ustedes. Ustedes se hacen vivo eco de la solidaridad, que a través del tiempo y las generaciones, une a cuantos han trabajado y trabajan en la labor de la educación. La antorcha que tuvo en sus manos mi padre la tienen ustedes y cuantos comparten sus faenas, a su vez, en sus manos, y sin apagarse la trasmitirán ustedes a los que vengan detrás; y mientras esa antorcha no se apague tendremos patria y patria de que enorgullecernos.

Me piden ustedes autógrafos de ~~de~~ mi padre. Los manuscritos suyos que conservamos en la casa se refieren a la vida de familia y no merecen las miradas ajenas. Por excepción tengo la comunicación oficial que les acompaño. Servirá de algo en el propósito de que ustedes me hablan; y por eso con el mayor gusto se

v sí

* Por el contexto se desprende que corresponde a Don Ricardo Jiménez Oreamuno, ex presidente de la República de Costa Rica.

Desde las primeras décadas de la vida independiente, quienes asumieron la responsabilidad de la dirigencia del naciente Estado costarricense tuvieron, con criterio y conciencia de hombres ilustrados, una clara noción de la necesidad de la instrucción como vía de progreso del país. Toparon entonces, con el obstáculo de que no había maestros ni en cantidad suficiente ni con la necesaria preparación para atender la enseñanza"

(De la Cruz, V. et al., 2003, p.199).

El documento que destacamos este mes de junio está estrechamente vinculado con insignes costarricenses que en siglos y circunstancias diferentes tuvieron un papel preponderante en el sistema educativo costarricense.

Esta carta que hoy nos complace presentar, adquiere su relevancia desde los diferentes caracteres de la diplomática archivística que distinguen a un documento de archivo: su integridad, su confiabilidad y su autenticidad.

Por sí mismo nos reafirma la importancia de la conservación de los documentos de archivo, que nos permite acceder a información relacionada con decisiones y eventos del pasado que trascienden hasta otros tiempos:

- Una carta mecanografiada, en papel bond, con membrete del Despacho de Don Ricardo Jiménez y rubricada con pluma negra por su remitente. Los demás caracteres como su fecha -1923-, su autor, el tres veces presidente de la República de Costa Rica, Don Ricardo Jiménez Oreamuno; los connotados destinatarios: Carlos Luis Sáenz, Víctor Cordero, Marco Tulio Sáenz, Adela Ferreto, Emma Gamboa y Salvador Umaña, todos y todas, distinguidas figuras del ámbito educativo costarricense.

Otros caracteres internos como su contenido, evidencian las costumbres y formalidades de una época, lo que complementa su valor:

- Una carta que da respuesta a la solicitud de información relativa a Don Jesús Jiménez Zamora, padre de Don Ricardo Jiménez Oreamuno. El lenguaje en que está escrita, el estilo y el léxico, nos remiten de inmediato a un contexto particular de escritura que reafirma su legitimidad.

Pero para complementar su función, es necesario ahondar en la historia de sus dos principales personajes: Don Jesús Jiménez Zamora y su hijo Don Ricardo Jiménez Oreamuno.

Jesús María Jiménez Zamora nació en una de las familias más distinguidas e influyentes de Cartago, un 18 de junio de 1823. Estudió Medicina en la Universidad de San Carlos de Guatemala. Se desempeñó en varios puestos de la vida política de aquella época, como Gobernador de Cartago y como Diputado en el Congreso por esa provincia y también como secretario del Estado.

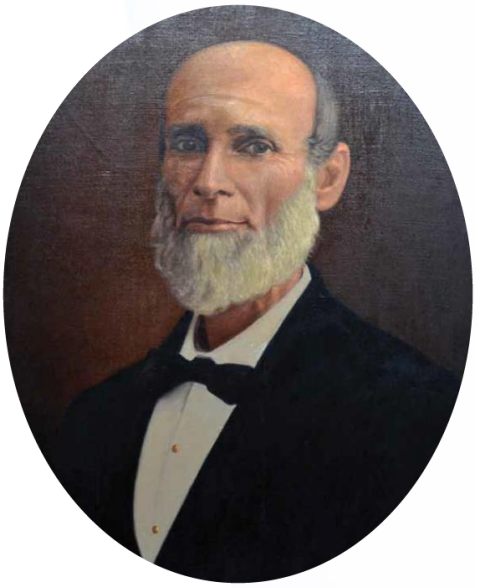

Galería de Ex mandatarios, Museo Nacional.

Fue dos veces presidente de la República, de 1863 a 1866 y de 1868 a 1870. Destaca su administración entre otros logros, por establecer en la Carta Fundamental del 15 de abril de 1869 la enseñanza primaria de ambos sexos como obligatoria, gratuita y costeada por el Estado. Si bien este marco legal ya había sido planteado desde 1867 por el Ministro de Estado Julián Volio Llorente, es la administración de Don Jesús Jiménez la que logra hacerlo realidad, precepto que se mantiene en las siguientes constituciones (de 1871 y de 1949). Fue declarado Benemérito de la Patria en 1886 y falleció en Cartago el 12 de febrero de 1897.

Los historiadores destacan la siguiente frase de don Jesús:

“El pueblo que tenga más y mejores escuelas,
será el mejor de los pueblos”.

Ricardo Jiménez Oreamuno nació en Cartago el 6 de febrero de 1859, hijo de don Jesús Jiménez Zamora (ex Presidente de la República) y de doña Esmeralda Oreamuno Gutiérrez. Desempeñó una fructífera carrera político-administrativa: Secretario del Colegio de Abogados; Presidente de la Municipalidad de San José; Secretario de Gobernación, Policía y Fomento; Miembro de la Dirección de Estudios de la Universidad de Santo Tomás; Profesor de esa casa de estudios y, breve e interinamente, su Rector; Ministro Plenipotenciario de Costa Rica en el Segundo Congreso Centroamericano, del cual fue presidente; Secretario de Relaciones Exteriores; Secretario de Hacienda y Comercio; Secretario de Instrucción Pública; Presidente de la Corte Suprema de Justicia; Diputado; Presidente del Congreso y Presidente de la República en tres ocasiones (1910 a 1914, 1924 a 1928 y 1932 a 1936). Es el único costarricense que ha ocupado la máxima magistratura en los tres poderes de la República. Fue declarado Benemérito de la Patria el 4 de julio de 1942 y fallece en San José, el 4 de enero de 1945.

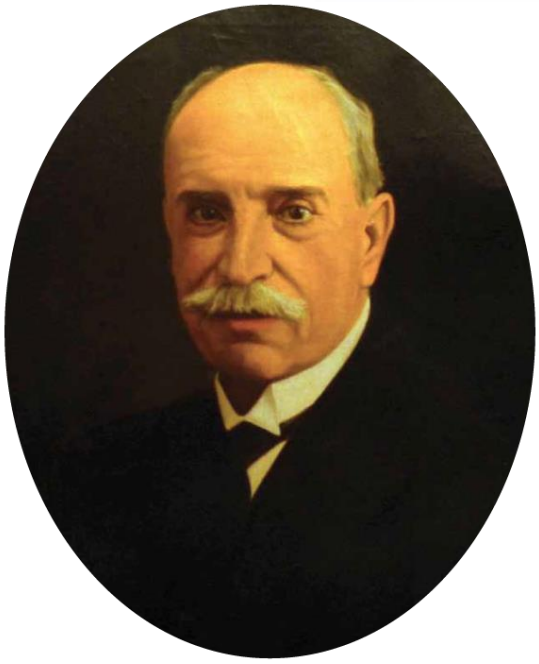

Galería de Ex mandatarios, Museo Nacional.

CARTA DEL EX PRESIDENTE DE LA REPÚBLICA,

SR. RICARDO JIMÉNEZ

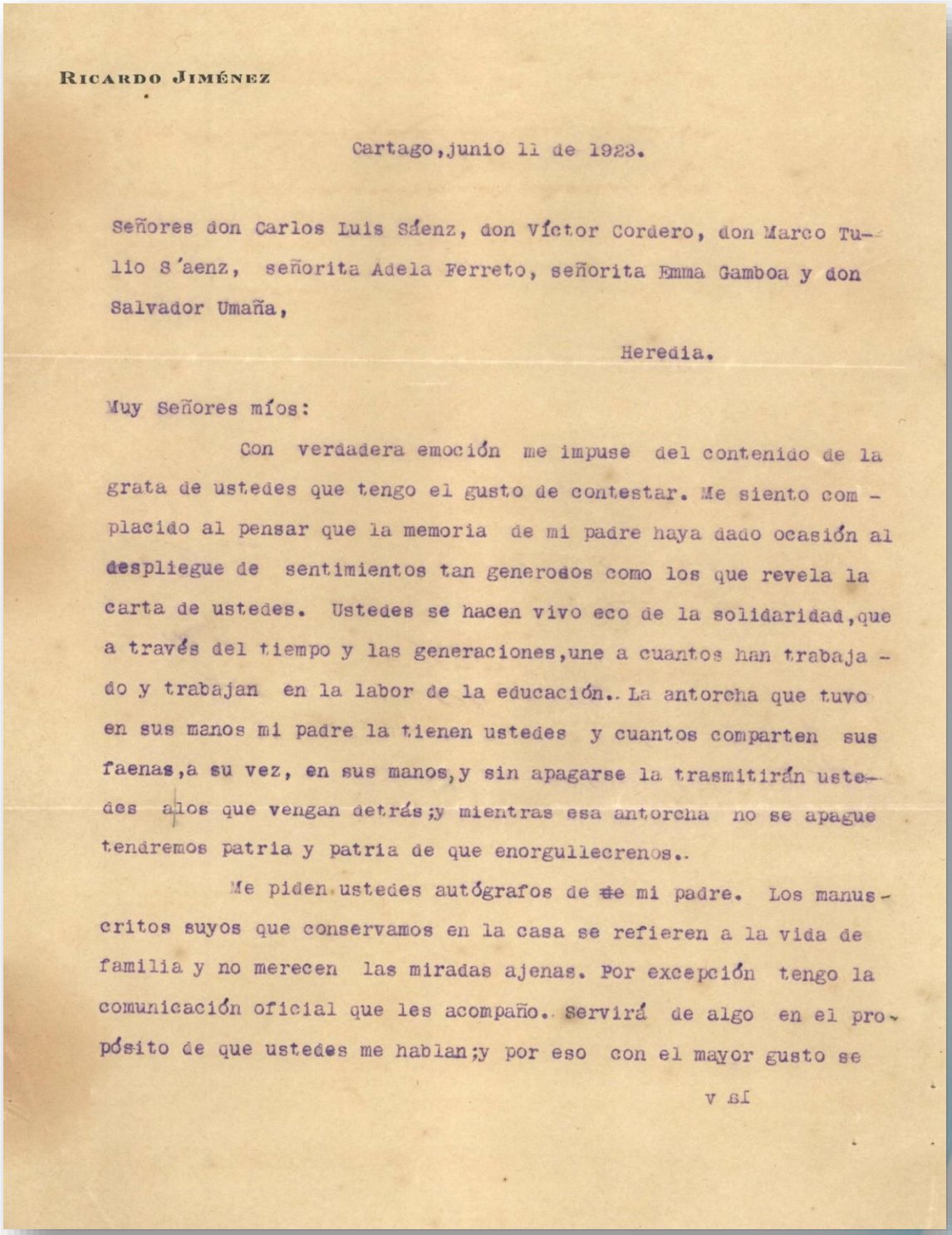

RICARDO JIMÉNEZ

Cartago, junio 11 de 1923.

Señores don Carlos Luis Sáenz, don Víctor Cordero, don Marco Tulio S´aenz, señorita Adela Ferreto, señorita Emma Gamboa y don Salvador Umaña,

Heredia.

Muy Señores míos:

Con verdadera emoción me impuse del contenido de la grata de ustedes que tengo el gusto de contestar. Me siento complacido al pensar que la memoria de mi padre haya dado ocasión al despliegue de sentimientos tan generodos como los que revela la carta de ustedes. Ustedes se hacen vivo eco de la solidaridad, que a través del tiempo y las generaciones, une a cuantos han trabajado y trabajan en la labor de la educación.. La antorcha que tuvo en sus manos mi padre la tienen ustedes y cuantos comparten sus faenas, a su vez, en sus manos, y sin apagarse la trasmitirán ustedes a los que vengan detrás; y mientras esa antorcha no se apague tendremos patria y patria de que enorgullecrenos..

Me piden ustedes autógrafos de ~~de~~ mi padre. Los manuscritos suyos que conservamos en la casa se refieren a la vida de familia y no merecen las miradas ajenas. Por excepción tengo la comunicación oficial que les acompaño. Servirá de algo en el propósito de que ustedes me hablan; y por eso con el mayor gusto se

v sí

la obsequio a la Urna Conmemorativa.

Para evitarles la molestia del viaje que me anuncian, me apresuro a enviarles lo que desean; y junto con el autógrafo van mis agradecimientos más sinceros y mis mejores deseos por la ventura personal de ustedes.

Soy de ustedes muy atento y seguro servidor,

Ricardo Jiménez

FICHA DESCRIPTIVA

ÁREA DE IDENTIFICACIÓN

Código de referencia: CR-UCR-AUROL-AH-EGA-1

Título: Carta del Sr. Ricardo Jiménez.

Fechas extremas: 1923-06-11.

Nivel de descripción: Unidad documental simple.

Volumen y soporte: 2 folios/soporte papel.

Color: Papel amarillento (por degradación de la lignina), letras en color azul y firmado con pluma negra.

Dimensiones: 8,5” x 10,7”.

Encuadre: Vertical

ÁREA DE CONTEXTO

Nombre del productor: Ricardo Jiménez.

Forma de ingreso y adquisición: Donación.

Descripción de ingreso: Donado por la Licda. Ana Isabel Vargas Dengo, hija de Doña María Eugenia Dengo Obregón.

Este documento formó parte de la biblioteca de Doña Emma Gamboa Alvarado. Al fallecer Doña Emma, los documentos fueron custodiados por su entrañable amiga Doña María Eugenia Dengo Obregón.

Procedencia: Fondo Emma Gamboa Alvarado.

Fecha de ingreso: 2016-02-09

ÁREA DE CONTENIDO Y ESTRUCTURA

Alcance y contenido: Carta enviada por Don Ricardo Jiménez Oreamuno a los señores: Carlos Luis Sáenz, Víctor Cordero, Marco Tulio Sáenz, Adela Ferreto, Emma Gamboa y Salvador Umaña, mediante la que remite autógrafos y manuscritos de su padre, Don Jesús Jiménez Zamora.

Lugar: Cartago, Costa Rica.

Puntos de acceso: Ricardo Jiménez Oreamuno; Carlos Luis Sáenz; Víctor Cordero; Marco Tulio Sáenz; Adela Ferreto; Emma Gamboa; Salvador Umaña; Jesus Jiménez Zamora

Inscripciones y marcas: Membrete en la parte superior izquierda: *Ricardo* Jiménez. Rúbrica a pluma, del Sr. Ricardo Jiménez Oreamuno.

ÁREA DE CONDICIONES DE ACCESO Y USO

Condiciones de acceso: Libre

Condiciones de reproducción: Libre

Lengua/escritura de los documentos: Español

Características físicas y requisitos técnicos: Buen estado de conservación.

El documento se encuentra digitalizado en 300 dpi

ÁREA DE DOCUMENTACIÓN ASOCIADA

Existencia y localización de originales: El documento original se encuentra custodiado en el Archivo Histórico de la Universidad de Costa Rica (AUROL).

Existencia y localización de copias: No

Unidades de descripción relacionadas: En la Fototeca de la Universidad de Costa Rica, se custodian fotografías relacionadas con algunas de las personas a las que se hace mención en la carta.

ÁREA DE CONTROL DE LA DESCRIPCIÓN

Notas del archivista:

Dirección y revisión: Gutiérrez Rojas, Nuria

Descripción: Gutiérrez Rojas, Nuria y Núñez Ceciliano, Alejandra

Diagramación: Núñez Ceciliano, Alejandra

Diseño gráfico original: Mora Cerdas, Jorge Luis

Fecha de la descripción: 2020-06-17

Referencias Bibliográficas:

De la Cruz de Lemos, V. *et al.* (2003). Historia de la educación costarricense. Disponible en: https://books.google.co.cr/books?id=2AGqoEw3VVwC&pg=PA282&lpg=PA282&dq=importancia+de+la+obra+de+adela+ferreto&source=bl&ots=oC6oTNHhtu&sig=ACfU3U2brKS_MCju9kftfrv1wojB5HUe_Q&hl=es-419&sa=X&ved=2ahUKEwjpycnwh4ngAhWmVTABHReNC0QQ6AEwBHoECAkQAQ#v=onepage&q=importancia%20de%20la%20obra%20de%20adela%20ferreto&f=true

Díaz-Arias, D. y Echandi, M. (2013). Ventanas al pasado: una lectura con fotografías del periodo 1932-1942. Revista Herencia Vol. 26 (N° 1 y 2). Disponible en file:///C:/Users/Jefatura/Downloads/14544-Texto%20del%20art%C3%ADculo-25888-1-10-20140509.pdf

Guías Costa Rica (s.f.). Información general e histórica. Jesús Jiménez Zamora. Disponible en: https://guiascostarica.info/gobernantes/jesus-jimenez-zamora/

Martínez Gutiérrez, B. (2016). Cronología de la Educación Costarricense. Disponible en: https://www.imprentanacional.go.cr/editorialdigital/libros/historiaygeografia/cronologia_de_la_educacion_costarricense_edincr.pdf

Museo Nacional de Costa Rica (2019). *Galería de jefes de estado y expresidentes.* Disponible en: https://www.museocostarica.go.cr/divulgacion/temas-especiales/galeria-expresidentes/

El Archivo Universitario Rafael Obregón Loría, se ubica en la Finca N°3 de la Universidad de Costa Rica.
Del Gimnasio del Este, 600 metros Norte, 250 metros Oeste, frente a la Subestación del ICE.

http://archivo.ucr.ac.cr

Archivo Universitario Rafael Obregón Loría

aurol@ucr.ac.cr

AUROL UCR

2511-2994; 2511-2996; 2511-2998

UCR
UNIVERSIDAD DE COSTA RICA